



Gazeta do Estado

Domingo

Goiânia, 16 de junho de 2024

Ano 19 - Edição 5745



gazetadoestado.com.br



gazetadoestado



62 3249-8883



POLÍTICA

Padilha: “Não contem com governo pra mudança na legislação de aborto”

Divulgação



Proposta tramita na Câmara em regime de urgência

PÁGINA 03

SAÚDE PÚBLICA

Programa do GDF cuida da saúde mental dos estudantes das escolas públicas

Divulgação

**PÁGINA 04**

LEGISLATIVO

Assembleia aprova em definitivo Plano Estadual de Cultura

Divulgação

**PÁGINA 02**

GERAL

“É um tema que precisa ser mais divulgado”, diz doadora de sangue

PÁGINA 03**TEMPO HOJE**

Brasília

Máxima 28°C Mínima 19°C
Tendência Estável

Goiânia

Máxima 32°C Mínima 22°C
Tendência Estável

Palmas

Máxima 32°C Mínima 23°C
Tendência Estável

ENTRETENIMENTO

O Mal Que Nos Habita, polêmico terror argentino, estreia nas plataformas digitais

Considerado um dos mais perturbadores dos últimos anos, o longa recebeu mais de 90% de aprovação da crítica após a sua estreia

A REDAÇÃO - O Mal Que Nos Habita (Cuando Acecha La Maldad, no título original), polêmico terror

argentino, que estreou com mais 90% de aprovação da crítica internacional no Rotten Tomatoes,

já está disponível nas plataformas digitais.

Distribuído pela Paris Filmes no Brasil, o longa conta a história de dois irmãos, que encontram um homem possuído por um demônio em uma aldeia, prestes a dar à luz ao mal que



carrega. Na tentativa de se livrar do homem misterioso e do risco que ele apresenta, eles aca-

bam ajudando a libertar o mal aprisionado.

O filme está disponível para streaming no ca-

tálogo da Netflix, e para aluguel em serviços como Apple TV e Google Play Filmes & TV.

ESPORTE

Invicto, Brasil atropela Bulgária na Liga das Nações Feminina de Vôlei

O Brasil precisou de apenas 1h18min para superar a Bulgária por 3 sets a 0 e carimbar a 11ª vitória seguida na Liga das Nações de Vôlei (LNV). Já classificadas para as quartas de final, as brasileiras ganharam nesta sexta-feira (14) com parciais de 25/11, 25/11 e 25/23. A seleção, que busca um título inédito na competição, volta à quadra no

domingo (16), contra a Turquia, atual campeã da LNV, no último duelo da fase classificatória em Hong Kong (China).

Uma possível vitória diante da Turquia garantirá ao Brasil a liderança do ranking mundial, que pertence no momento à Turquia. A lista da Federação Internacional de Vôlei (FIVB, na sigla em francês) será atualizada

na próxima segunda (17) e servirá de parâmetro para a definição de cabeças de chave na Olimpíada de Paris. Quem ficar em primeiro lugar no ranking ocupará a posição de número 1 (cabeça de chave) no Grupo B em Paris 2024. Já a equipe segunda colocada ocupará a posição 1 do Grupo C.

No jogo diante das búlgaras nesta sexta (14), a



oposta Tainara foi a maior pontuadora, com 19 acertos (14 no ataque, três no saque e dois no bloqueio). Quem também brilhou, com 15 pontos, foi a ponteira Ana Cristina, poupada nos últimos dois jogos em razão de um desconforto muscular na panturrilha esquerda.

“Acho que a gente está jogando como um time realmente. O nosso foco não é só agora, na Liga das Nações, mas num campeonato muito importante que são os Jogos Olímpicos”, disse Tainara após o triunfo, em declaração à Confederação Brasileira de Vôlei (CBV).

A LNV, última grande competição antes dos Jogos de Paris, reúne as 16 seleções mais bem ranqueadas do mundo. O desempenho da equipe servirá de base para o técnico José Roberto a lista de convocadas para Paris 2024.

COM INFORMAÇÕES DA AGÊNCIA BRASIL

LEGISLATIVO

Assembleia aprova em definitivo Plano Estadual de Cultura

O Plano Estadual de Cultura de Goiás (Pec-GO) foi aprovado em segunda e definitiva votação pela Assembleia Legislativa de Goiás (Alego). A proposta prevê o planejamento de programas que valorizem atividades e eventos culturais no estado de 2024 a 2033. O projeto, de autoria do Executivo, segue agora para sanção do governador Ronaldo Caiado.

O conteúdo do Plano Estadual de Cultura foi construído pela Secretaria de Estado da Cultura (Secult), com a participação do Conselho Estadual de Cultura, de agentes culturais, gestores e da sociedade civil, por meio de debates e proposições sobre o desenvolvimento do setor. O projeto aprovado pela Alego conta com 12 eixos estratégicos, 15 diretrizes,



47 metas e 196 ações previstas para serem implementadas ao longo dos próximos nove anos.

Para a secretária de Estado da Cultura, Yara Nunes, a aprovação do Plano Estadual de Cultura é mais do que um marco burocrático, é um compromisso com a valorização da nossa identidade e diversidade cultural.

“Este documento traça um caminho claro para o desenvolvimento cultural

de nossa região e ainda garante que as artes e expressões culturais sejam reconhecidas e protegidas”, disse.

“Com o apoio de todos os envolvidos, podemos criar um ambiente inclusivo onde a cultura floresça e enriqueça a vida de todos os cidadãos. Este é mais um passo para avançarmos juntos, construindo um futuro onde a cultura seja um pilar essencial da nossa sociedade”, acres-

centou Yara Nunes.

O documento traz um conjunto de diretrizes, estratégias, ações e metas elaborado para planejar políticas, programas, projetos e atividades que valorizem, reconheçam e promovam as identidades culturais de Goiás.

O objetivo do Pec-GO é assegurar um sistema de gestão, proteção e promoção do patrimônio e da diversidade cultural, por meio do acesso à produção

e fruição da cultura, bem como de sua inserção em modelos sustentáveis de desenvolvimento socioeconômico, como previsto pelo Plano Nacional de Cultura em vigência.

METAS E DIRETRIZES

Dentre as principais metas do Pec-GO estão: a implantação de cinema ou cineclube em, no mínimo, 50% dos municípios goianos; criação e apresentação do plano para que, no mínimo, 50% dos municípios goianos tenham condições de, em parceria com o Estado, implementar ao menos um equipamento cultural: museu, galeria, biblioteca, casa de espetáculo, cinema, cineclube, casa de cultura, entre outros; fomentar, com recursos públicos, a produção e a circulação de trabalhos artísticos e culturais em

pelo menos 30% dos municípios de cada macrorregião do Estado.

CINES CULTURA

Também estão entre os objetivos implantar 15 cines cultura no interior, voltados para exposições de filmes do estilo cinema de arte e produções alternativas ao circuito comercial, em cooperação técnica com as prefeituras e com a curadoria de produções pela Secult Goiás.

As demais metas se referem à capacitação de agentes culturais, implementação de iniciativas voltadas à arte e cultura em escolas estaduais, fóruns setoriais de cultura em parceria com a sociedade civil e aumento de atividades de difusão da cultura goiana, inclusive internacionalmente.

POLÍTICA

Padilha: “Não contem com governo pra mudança na legislação de aborto”

Proposta tramita na Câmara em regime de urgência

REDAÇÃO - O ministro das Relações Institucionais, Alexandre Padilha, disse na última sexta-feira (14) que o governo não apoia o Projeto de Lei 1.904/2024, que equipara aborto ao homicídio simples, quando cometido após a 22ª semana de gestação. A proposta tramita na Câmara dos Deputados, onde a urgência para análise foi aprovada na última quarta-feira (12).

“Não contem com o governo pra qualquer mudança na legislação atual de aborto no país”, disse Padilha, em vídeo divulgado nas redes sociais.

“Ainda mais um projeto que estabelece uma pena para a mulher e para a menina que foi estuprada, que muitas vezes é estuprada sem nem saber o que é aquilo, que descobre tardiamente que ficou grávida porque nem sabe o que é a gravidez ou tem que esconder do estupro, que às vezes é um parente que está na própria casa”, completou.

O projeto também prevê que meninas e mu-

lheres que fizerem o procedimento após 22 semanas de gestação, inclusive quando forem vítimas de estupro, terão penas de seis a 20 anos de reclusão. A punição é maior do que a prevista para quem comete crime de estupro de vulnerável (de oito a 15 anos de reclusão).

“Não contem com o governo para ser favorável a um projeto que estabelece uma pena para menina e para a mulher estuprada que pode ser até duas vezes maior que para o estupro”, reforçou o ministro.

Atualmente, o aborto é permitido no Brasil ape-



Divulgação

nas em casos de gravidez ocasionada por estupro, se a gravidez representa risco à vida da mulher e em caso de anencefalia do

feto. A legislação brasileira não prevê um limite máximo para interromper a gravidez de forma legal.

A ministra do Meio

Ambiente e Mudança do Clima, Marina Silva, disse que, apesar de ser contra o aborto, considera o tema complexo e muito delicado na sociedade brasileira.

“Eu pessoalmente sou contra o aborto, mas acho que é uma atitude altamente desrespeitosa, desumana com as mulheres, achar que o estupro deve ter uma pena menor do que a mulher que foi estuprada e que não teve condição de ter acesso dentro do tempo para fazer o uso da lei que lhe assegura o direito ao aborto legal”, disse a ministra em entrevista à imprensa.

PESQUISA

Inflação de 2024 pesa mais para famílias de renda muito baixa

Ao longo de 2024, as famílias de renda muito baixa têm sentido mais o peso da inflação que os lares de renda alta. De janeiro a maio, a inflação para lares com renda mensal menor que R\$ 2.105,99 foi de 2,57%, enquanto a inflação de todas as faixas de renda ficou em 2,27%.

Na outra ponta, famílias de renda alta, ou seja, orçamento maior que R\$ 21.059,92, experimentam aumento nos preços de 1,9% em 2024.

Os grupos familiares



Divulgação

de renda baixa (entre R\$ 2.105,99 e R\$ 3.158,99) e média baixa (de R\$

3.158,99 e R\$ 5.264,99) também vivenciam em 2024 inflação maior que

o índice médio: 2,50% e 2,35%, respectivamente.

Lares de renda média (de R\$ 5.264,98 e R\$ 10.529,96) sentiram impactos de aumentos de preços levemente abaixo da inflação oficial, 2,25%.

Os dados fazem parte do Indicador de Inflação por Faixa de Renda, divulgado pelo Instituto de Pesquisa Econômica Aplicada (Ipea). O levantamento é feito com base no Índice Nacional de Preços ao Consumidor Amplo (IPCA), apurado pelo Ins-

tituto Brasileiro de Geografia e Estatística (IBGE).

O estudo – conduzido pela pesquisadora Maria Andreia Parente Lameiras – aponta que a maior pressão inflacionária ao longo de 2024 é explicada, principalmente, pelos efeitos climáticos sobre os alimentos no domicílio. A alimentação ocupa mais espaço no orçamento das famílias mais pobres.

12 MESES

Já no acumulado dos últimos 12 meses, as

famílias de rendas média (4,03%), média alta (4,27%) e alta (4,84%) sentiram inflação maior que o índice médio de todas as faixas de rendimento (3,93%). Domicílios de renda média alta são os que têm orçamento de R\$ 10.529,96 a R\$ 21.059,92.

Na outra ponta, os lares de renda muito baixa (3,20%), baixa (3,42%) e média baixa (3,66%) perceberam inflação mais suave que o índice médio.

COM INFORMAÇÕES DA AGÊNCIA BRASIL

GERAL

“É um tema que precisa ser mais divulgado”, diz doadora de sangue

A auxiliar administrativa Larissa Régis, de 24 anos, doou sangue pela primeira vez há seis anos, logo que completou 18 anos. “Fui motivada pelo desejo de ajudar as pessoas e fazer a diferença na vida do próximo. A ideia de que uma simples ação poderia salvar vidas foi um grande incentivo para mim”, disse Larissa. Desde então, a jovem faz pelo menos uma doação de sangue todos os anos e planeja se tornar uma doadora regular, no intuito de ajudar a manter os estoques em dia.

“Acho muito importante manter esse compromisso. A ideia de ter uma carteirinha de doador é algo que me atrai, já que facilita o acompanhamento e reforça a minha responsabilidade com a causa”, explicou.

Larissa também é voluntária nos Escoteiros do

Brasil e tem alguns amigos que também são doadores. “Muitos jovens não estão cientes de que, a partir dos 16 anos, já podem ser doadores. É um tema que precisa ser mais divulgado, especialmente nas escolas e universidades.”

COMO DOAR

Há critérios que permitem ou impedem uma doação de sangue, determinados por normas técnicas do Ministério da Saúde e que visam à proteção ao doador e à segurança de quem vai receber o sangue. Para fazer a doação, é necessário:

- Levar documento oficial de identidade com foto (identidade, carteira de trabalho, certificado de reservista, carteira do conselho profissional ou carteira nacional de habilitação);
- Estar bem de saúde;
- Ter entre 16 e 69 anos,

sendo que adolescentes de 16 e 17 anos precisam do consentimento formal dos responsáveis;

– Pesquisar mais de 50 quilos.

Já as recomendações para o dia da doação incluem:

- Não estar em jejum;
- Fazer um repouso mínimo de seis horas na noite anterior à doação;
- Não ingerir bebidas alcoólicas nas 12 horas anteriores à doação;
- Evitar fumar por pelo menos duas horas antes da doação;
- Evitar alimentos gordurosos nas três horas que antecedem a doação.

Pessoas que exercem atividades como pilotar avião ou helicóptero; conduzir ônibus ou caminhões de grande porte; subir em andaimes; e paraquedismo ou mergulho devem interromper essas atividades por 12 horas



Divulgação

antes da doação.

O intervalo mínimo para doação, no caso dos homens, é de 60 dias, sendo permitidas até quatro doações por ano. Para mulheres, o prazo mínimo entre uma doação e outra é de 90 dias, permitindo até três doações por ano.

Os cuidados pós-doença incluem:

– Evitar esforços físicos exagerados por pelo me-

nos 12 horas;

- Aumentar a ingestão de líquidos;
- Não fumar por cerca de duas horas;
- Evitar bebidas alcoólicas por 12 horas;
- Manter o curativo no local da punção por pelo menos quatro horas.

As condições abaixo impedem a doação de sangue:

- Diagnóstico de he-

patite após os 11 anos de idade;

– Mulheres grávidas ou que estejam amamentando;

– Pessoas que estão expostas a doenças transmissíveis pelo sangue, como aids, hepatite, sífilis e doença de Chagas;

– Usuários de drogas;

– Pessoas que tiveram relacionamento sexual com parceiro desconhecido ou eventual, sem uso de preservativos.

Cuidados necessários em casos de cirurgia e prazos de impedimento para doação de sangue:

- Extração dentária: 72 horas
- Apendicite, hérnia, amigdalectomia e varizes: três meses
- Colectomia, histerectomia, nefrectomia, redução de fraturas, politraumatismos sem sequelas graves, tireoidectomia e colectomia: seis meses.

AGROPECUÁRIA

Governo do Tocantins abre inscrições para a Rota da Pecuária 2024

Evento ocorrerá entre os dias 24 e 28 de junho, em cinco municípios

REDAÇÃO - O Governo do Tocantins, por meio da Secretaria de Estado da Agricultura e Pecuária (Seagro), abre as inscrições para produtores e técnicos participarem da Rota da Pecuária 2024, que será realizada entre os dias 24 e 28 de junho, em visita a cinco municípios tocaninenses. Os interessados devem realizar a inscrição pelo link.

Em sua 3ª edição, a Rota da Pecuária percor-

rerá aproximadamente 1,2 mil km, abrangendo os municípios de Dois Irmãos, Brejinho de Nazaré, Paraíso do Tocantins, Marianópolis e Porto Nacional, onde a expedição visitará quatro propriedades e um frigorífico, previamente selecionados pela Seagro, que se destacam em manejo produtivo e gestão.

A ação visa compartilhar informações e tecnologias utilizadas nas propriedades para beneficiar a pecuária no Tocantins. "Queremos que todos os produtores e participantes possam ver o que está sendo feito e o que pode ser feito para aumentar a



Divulgação

produção. Este é um momento de integração en-

tre o Governo do Tocantins e todos os envolvidos

no setor pecuário, em que podemos nos aproximar

dos produtores, ouvir suas demandas, conhecer suas tecnologias e contribuir de maneira efetiva para o desenvolvimento da pecuária no Estado", explica o diretor de Agricultura, Pecuária e Agrogestão da Seagro, José Américo Vasconcelos.

A expedição tem como objetivo integrar pecuaristas e técnicos, baseado na troca de informações e conhecimento de manejos; identificar tanto os pontos positivos quanto os gargalos de cada projeto e as tomadas de decisões implementadas nos processos produtivos.

Mais informações podem ser obtidas pelo telefone (63) 9 9959-2029.

PROJETO

Programa do GDF cuida da saúde mental dos estudantes das escolas públicas

A preocupação com a saúde mental dos estudantes cresceu depois da pandemia de covid-19. Durante o retorno à escola, muitos alunos apresentaram sintomas de adoecimento mental. O Distrito Federal conta com um programa voltado para o bem-estar e a conscientização da comunidade escolar sobre o assunto. A iniciativa é da Secretaria de Educação (SEEDF) em parceria com a Secretaria de Saúde (SES-DF).

Batizado de Programa de Saúde Mental dos Estudantes, o projeto conta com quatro diretrizes de desenvolvimento voltadas a estudantes desde o ensino infantil até a educação de jovens e adultos (EJA). A iniciativa mais antiga existe há cinco anos. Desde então, mais de dois mil estudantes foram atendidos. Nesta sexta-feira (14), uma cerimônia oficializou o programa atendendo a Política Nacional de Atenção Psicossocial nas Comunidades Escolares, instituída pela Lei nº 14.819 de 16 de janeiro de 2024.



Mary Leal/Secretaria de Educação

Estudantes da educação infantil e das séries iniciais do ensino fundamental são atendidos pela Ciranda do Coração, que trabalha as competências emocionais dos pequenos na sede do Espaço Saúde do Estudante, na Asa Sul, após encaminhamento das escolas. Os demais projetos ocorrem dentro de sala de aula a partir da demanda. São eles: Acolhendo Corações Jovens, destinado a jovens das séries finais do ensino fundamental e aos do ensino médio; Prevenção ao Uso dos Dispositivos Eletrônicos para Fumar e Tabaco, para estudantes do ensino médio e da EJA; e Caminhos para uma Es-

cola Promotora de Bem Viver, disponível para suporte de alunos em sofrimento.

"Hoje, além de lançar esses programas para toda a comunidade escolar, ofertamos uma parceria com a Saúde de um curso de capacitação para professores e profissionais da educação para que eles possam trabalhar essas temáticas dentro da escola", explica a gerente de Atendimento e Apoio à Saúde do Estudante da SEEDF, Larisse Cavalcante.

Para a gerente, os programas são uma oportunidade que a rede tem de repensar a questão da saúde mental. "Depois da

pandemia percebemos o aumento do adoecimento dos nossos estudantes e vimos que, quanto mais eles conversam e têm oportunidade de falar sobre esses temas, mais eles constroem caminhos de promoção de saúde. Esse não é um trabalho isolado, mas a escola tem um papel importante como promotora de saúde", complementa.

Episódios de agressividade, desobediência e resistência ao estudo foram os motivos que levaram o pequeno Pierry do Carmo Nunes, 6 anos, a receber o atendimento do programa Ciranda do Coração. A mãe Luvania Oliveira Macedo conta que já havia

tentado de tudo, mas não obtinha sucesso. "Eu não sabia mais o que fazer. Foi quando a coordenadora o encaminhou para o programa", lembra.

O menino passou a ter atendimento semanal com uma psicóloga no Espaço Saúde do Estudante e, paralelamente, foi diagnosticado com autismo. "Tem ajudado bastante. A partir daí, ele aprendeu regras e o comportamento dele na escola melhorou. A terapia tem sido fundamental para a melhora dele", analisa. "Antes ele fazia coisas possíveis e impossíveis para uma criança de 6 anos. Batia nos colegas, empurrava, se recusava a fazer as atividades, saía da sala sem permissão, subia no muro e na laje da escola, escalava a cerca elétrica", recorda.

PROMOÇÃO DA SAÚDE

O Saúde Mental dos Estudantes faz parte de uma iniciativa da Subsecretaria de Apoio às Políticas Educacionais (Suape), por meio da Gerência de Atendimento e Apoio à

Saúde do Estudante (Gease) da SEEDF.

As escolas interessadas em solicitar os projetos do Programa de Saúde Mental dos Estudantes podem fazer durante todo o ano letivo por meio de formulários: Acolhendo Corações Jovens e Caminhos para uma Escola Promotora de Bem Viver.

Já o Espaço Saúde do Estudante, onde ocorre um dos programas, fica no Centro de Educação de Jovens e Adultos da Asa Sul (Cesas) e foi reinaugurado no ano passado. O local oferece atendimento psicossocial em psicologia, saúde preventiva e consulta oftalmológica.

No espaço, alunos da rede pública têm acesso a serviço de consultas oftalmológicas com acompanhamento e entrega de óculos, atendimento psicológico, orientação sobre saúde preventiva com atenção especial à gravidez na adolescência, prevenção de ISTs (infecções sexualmente transmissíveis) e prevenção às drogas, e à violência no ambiente escolar e familiar.

Gazeta

Alameda do Contorno, 1508, Qd. 37, Lt. 05,
Santo Antônio, CEP: 74.853-120, Goiânia-GO

DIRETOR PRESIDENTE
Adão dos Reis Gonçalves
adao@gazetadoestado.com.br

VICE PRESIDENTE
Nana Gonçalves
nana@gazetadoestado.com.br

COMERCIAL
Tel: (62) 3249-8883
comercial@gazetadoestado.com.br

PUBLICAÇÃO LEGAL
Tel: (62) 3249-8883
editais@gazetadoestado.com.br

REDAÇÃO
redacao@gazetadoestado.com.br

DISTRIBUIÇÃO
go@gazetadoestado.com.br
df@gazetadoestado.com.br

DIAGRAMAÇÃO
GT Designer

DIREÇÃO DE JORNALISMO
Adão Gonçalves
MTB 3719/GO

EDITOR DE REPORTAGEM
Eube Messias
MTB 3720/GO
eube.messias@gazetadoestado.com.br



■ Cora Fernandes
corafnd@gmail.com

“HÁ UMA BELEZA NO CONTROLE. HÁ UMA GRAÇA NA SIMETRIA. NOS MOVEMOS COMO UM SÓ.”

QUE ISSO, UM FILME?!



NÃO SE PREOCUPE, QUERIDA

Uma mulher (Florence Pugh) vive tranquilamente com o seu marido (Harry Styles) e os sócios dele, também acompanhados de suas esposas em um condomínio, em pleno ano de 1950. As esposas vivem reclusas no local, onde seu dia-a-dia consiste em dançar, cozinhar, limpar a casa e festas noturnas. Seus maridos trabalham no Projeto Vitória, uma cidade utópica, com o objetivo de mudar o mundo. Em meio a tudo, uma delas começa a questionar o projeto e seu objetivo, que não é falado

para as esposas pelos maridos. Ao começar a questionar seu entorno, a vida perfeita de esposa e marido começam a cair em ruínas à medida que os segredos da empresa do Projeto Vitória vêm à tona. Neste thriller psicológico, a vida perfeita se mistura com ficção e sair da cidade não vai ser uma tarefa fácil.

CORA INDICA

Se me dissessem que Harry Styles um dia protagonizaria grandes filmes, eu não acreditaria. E quando acontecer, me avise, porque mesmo com tanto destaque, a atuação do cantor é quase sofrida. Apesar

disso, a distopia ainda consegue se manter bem e convencer graças a Florence Pugh e um ótimo roteiro, questionando o ideal conservador sobre a felicidade feminina de forma criativa e diferenciada.

FICHA TÉCNICA

Título: Não se Preocupe, Querida
Ano: 2022
Dirigido por: Olivia Wilde
Estreia: 22 de Setembro de 2022
Duração: 123 minutos
Classificação: 16
Gênero: Drama/Mistério/Thriller
País de origem: Estados Unidos da América

RECEITAS PRÁTICAS E FÁCEIS

BIFE WELLINGTON

INGREDIENTES

1 peça de filé mignon (cerca de 900 gramas do miolo do pedaço)
1 colher de sopa de mostarda francesa djon (40 gramas)
700 gramas de cogumelo portobello fresco
1 dente de alho
3 ramos de tomilho
100 gramas de presunto cru (presunto parma) em fatias
1/4 de colher de chá de pimenta-do-reino (ou a gosto)
Pimenta da jamaica (a gosto)
300 gramas de massa folhada
1 gema de ovo para pincelar por cima da massa folhada

MODO DE PREPARO

Reúna os ingredientes para preparar o famoso bife wellington, um dos pratos mais clássicos de restaurantes; Em uma tábua, corte a peça, mais especificamente o miolo do filé mignon com cerca de 18 cm. Reserve a carne até ela chegar em temperatura ambiente; Tempere com sal e espalhe-o com as mãos por toda a carne. Adicione pimenta-do-reino e repita os mesmos movimentos; Posicione a frigideira no fogo alto e espere-a esquentar. Quando ela estiver quente, despeje o azeite e coloque a carne. Utilize uma pinça para selar todos os lados, deixando-os dourar até formar uma leve crostinha, lembre-se de selar as duas pontas; Com o pedaço selado, transfira-o para uma forma com grade. Pincele mostarda por toda a carne. Deixe-o reservado; Agora, para preparar os cogumelos, coloque-os em um processador com alho, sal e pimenta-do-reino. Ligue o processador e bata até eles ficarem bem triturados (você também pode bater no mixer de mão e no liquidificador, se precisar, faça em porções menores);



Em uma frigideira limpa no fogo baixo, despeje o cogumelo triturado e adicione as folhinhas de tomilho. Mexa até a água secar, não é preciso caramelizar; Quando a água evaporar, despeje o purê de cogumelos em uma assadeira e leve para o congelador para ela esfriar rapidamente; Enquanto isso, abra o rolo de papel filme e prenda a ponta na própria bancada ou mesa. Faça esse mesmo processo de forma que fiquem 2 pedaços grandes de papel filme um ao lado do outro; Por cima do papel filme, posicione as fatias de presunto cru. Coloque 4 fatias uma ao lado da outra com cerca de 0,5 cm da lateral das fatias embaixo da próxima (para ter uma camada firme e sem espaços). Faça o mesmo passo e posicione mais 4 fatias (conectadas nas laterais) e também com as fatias de baixo; Retire os cogumelos do congelador e coloque o purê em cima da camada de presunto. Deixe a bordinha com cerca de 1 cm para essa camada não vazar; Posicione o filé mignon com mostarda por cima da camada de cogumelos. Utilize as duas mãos para enrolar todas as camadas como se fosse um bombom. Pressione a cada giro do rolo para ter um rocambole

firme. Enrole as duas pontinhas de papel filme. Reserve na geladeira; Retire a massa folhada da geladeira e abra-a com cuidados para não rasgar. Retire o plástico da carne, posicione-a no meio da massa (na horizontal), deixe cerca de 2 a 3 dedos de distância de bordas; Abra duas folhas de papel filme e coloque a carne com a massa. Embrulhe novamente como se fosse uma bala e leve para o congelador por cerca de 20 minutos; Quebre o ovo em um potinho e reserve apenas a gema (guarde a clara para outra receita). Bata-a com um garfo e uma pitada de sal. Retire a massa com a carne do congelador e pincele a gema batida (isso deixará a superfície com uma camada crocante e douradinha); Em seguida, faça cortes menores e inclinados dos dois lados do corte (ficará parecido com os desenhos de uma folha). Salpique a flor de sal e leve ao forno a 200°C por cerca de 25 minutos. Após esse tempo, aumente a temperatura para 220°C e asse por mais 10 minutos; Retire da assadeira e deixe descansando aproximadamente 10-15 minutos em uma tábua para cortar. Bom apetite!

resumo de novelas

NO RANCHO FUNDO / 17 JUN / Segunda-feira

■ Artur descobre que foi raptado por Marcelo, que o leva até o abrigo em que se conheceram. Marcelo pede perdão a Artur, e os dois se abraçam com emoção. Zé Beltino confessa a Blandina que é virgem. Quinota e Artur se desentendem por conta de Zefa Leonel e Deodora. Quinota obriga Marcelo a se confessar diante de Padre Zezo, que lhe garante que o rapaz se arrependeu de seus pecados e a deixará em paz com Artur. Sozinho, Marcelo afirma que conquistará Quinota, a despeito de seu amor por Artur.

NO RANCHO FUNDO / 18 JUN / Terça-feira

■ Quinota questiona Marcelo sobre a veracidade de sua confissão ao padre. Cira e Fé se reconhecem. Marcelo pede que Quinota interceda junto a Artur para que ele seja o padrinho de casamento dos dois. Zefa Leonel visita o escritório de Ariosto, e ambos se aproximam cada vez mais. Alba pergunta sobre a vida dos Leonel e se emociona com Quinota. Seu Tico Leonel sofre com a ausência de Zefa Leonel, e Quinota conforta o pai. Deodora acerta o salário de Jordão. Quinota revela a Artur o pedido de Marcelo para ser padrinho de casamento dos dois.

FAMÍLIA É TUDO / 17 JUN / Segunda-feira

■ O médico informa Tom, Vênus e Brenda sobre o estado de Paulina. Jules se recupera do suposto mal-estar. Jéssica explica a Mila como será o áudio que forjarão para incriminar Luca. Chantal, Lupita, Chicão e Furtado se preocupam com Guto. Tom conta para os filhos sobre o acidente de Paulina. Júpiter, Electra, Andrômeda e Plutão prepararam uma surpresa para Vênus. Marieta reclama do comportamento de Jules. Andrômeda prepara um plano contra Sheila. Hans recebe Ana, e Jéssica fica animada. Netuno/Léo tem uma lembrança, e Vênus o ampara. Tom chega ao hospital para falar com Paulina.

FAMÍLIA É TUDO / 18 JUN / Terça-feira

■ Tom exige que Paulina inicie o tratamento no hospital. Netuno/Léo desiste de contar para Vênus sobre sua lembrança. Andrômeda finge não se incomodar com o interesse de Sheila por Chicão. Jéssica e Hans explicam o plano contra Electra para Ana. Jules leva amigos para a casa de Leda, e Marieta não gosta. Andrômeda acaba com a festa de Sheila. Júpiter se surpreende com o estado de Guto. Dionice pede que Nicole convide Plutão para um jantar em sua casa. Vênus se lembra de Frida. Andrômeda se enfurece por não ser chamada para cantar na inauguração. Vênus ouve suas ex-madrastas falando sobre seu pai e tira satisfações.

RENASCER / 17 JUN / Segunda-feira

■ Dona Patroa acusa Mariana de ter se casado por interesse. Joana pede ao Pastor Lívio para fazer Tião desistir de ir para o acampamento. José Inocência comunica à família sua separação de Mariana. Sandra não gosta de ver João Pedro defendendo Mariana e decide deixar o marido. Lu elogia o desempenho dos filhos de Tião na escola. Zinha repreende Sandra por ter saído de casa. Dona Patroa apoia Sandra. Sandra deixa claro a Mariana que não quer ser sua amiga. Inácia conta a Buba o sonho que teve com uma criança. Teca sente as dores do parto e pede a Du que avise a Buba. Maria Santa aparece para tranquilizar Teca. Inácia avisa a Buba que a hora de Teca chegou.

RENASCER / 18 JUN / Terça-feira

■ Teca sente a presença de Maria Santa, quando Inácia e Buba chegam para ajudá-la no trabalho de parto. Norberto não se sente à vontade de acolher Mariana em sua venda. Mariana diz a João Pedro que quer as terras que eram de sua família. Teca avisa a Du que não deixará o filho para fugir com o rapaz. Augusto conta a Buba que tudo indica que a criança de Teca é intersexo. Zinha se enfurece com a presença de Mariana na casa. Teca fica apavorada ao saber por Neno e Pitoco que Du pensa em ir embora.

ATENÇÃO GESTOR LEI Nº 14.230/2021
PUBLICAÇÕES OBRIGATORIAS

A negativa de publicidade dos atos oficiais constitui ato de **IMPROBIDADE ADMINISTRATIVA**

É obrigatória a publicação das matérias legais e atos oficiais que envolvem processos licitatórios em Diários Oficiais e em **JORNAIS DIÁRIOS DE GRANDE CIRCULAÇÃO**

Gazeta abra legal



PUBLICIDADE LEGAL

(62) 3249-8883 - EDITAIS@GAZETADOESTADO.COM.BR



ASSINADO ELETRONICAMENTE
POR CERTIFICAÇÃO DIGITAL
CONFORME LEI 13.818/2019



VERIFICAÇÃO
ACESSE: VERIFICADOR.ITI.GOV.BR

COMO SINTONIZAR NA TV ATUAL?

Para os aparelhos de TVs fabricados antes de 2010, é preciso obter um conversor digital e uma antena externa UHF. Conecte a antena no conversor e plugue os cabos do aparelho na televisão.

Para TVs fabricadas depois de 2010, não é necessário adquirir o conversor. Só será preciso conectar a antena diretamente no aparelho de televisão.

Depois de completar as instalações, o telespectador deve realizar, com o controle remoto, a busca e a sintonia dos canais no menu da televisão. Em caso de dúvidas, consulte um antenista profissional da sua região.

Você que já tem sua TV instalada, para receber o sinal da TV Atual Record News, deve fazer a busca automática de canais para sintonizar o **canal 6.1** e ter na sua casa a primeira emissora aberta do Brasil.

Região Metropolitana de Goiânia - Canal 6.1

Região Metropolitana do Entorno de Brasília - Canal 58.1

Rio Verde - Canal 6.1

Quirinópolis - Canal 6.1



TV ATUAL



NEWS



Corte

■ Maria Reis

mariareisjornalista6@gmail.com

Dois tempos

1. Festival Internacional de Cinema de Goiânia (GIFF) - Segue até o dia 07 de julho, o período de submissão de filmes para a III edição do Festival Internacional de Cinema de Goiânia (GIFF).. O festival segue no formato aberto e aceitará longas e curtas-metragens de todos os gêneros e minutas, finalizados a partir de agosto de 2023 ou ainda em produção. Com mostras competitivas e não competitivas, além de encontros para intercâmbio entre produtores e cineastas, o GIFF se tornou um espaço de acolhimento e convergência de obras que estão fora do circuito comercial.

2. A equipe de curadores é formada por profissionais graduados e pós-graduados na área cinematográfica. A seleção de curtas ficará à cargo de Verônica Brandão (GO), Erik Ely (GO) e Raylson Chaves (MS) e os longas por Victor Vinícius (GO), Robledo Milani (RS) e Tetê Mattos (RJ). As mostras competitivas Origens e Ruptura continuam com a premiação em troféu e dinheiro. As exposições e as atividades formativas em cinema são públicas e gratuitas, para a população. As inscrições para cineastas brasileiros são gratuitas e realizadas na plataforma Film Free Way

GIFF online: @festivalinterdegoiania - www.giff.art.br - producao@giff.art.br

Divulgação



PODE ENTRAR - A influenciadora Camila Durante e a empresária Marcela Borborema apresentaram a loja Corgie, no Setor Marista, em tarde de taças e guardanapos para convidados - @corgiegoiania

Divulgação



DOMA - A empresária Anna Prata está feliz da vida com o lançamento de mais uma coleção de suas joias denominada "Doma". As peças traduzem a sofisticação e elegância de quem opta por usar essa marca que simboliza luxo e requinte

Divulgação

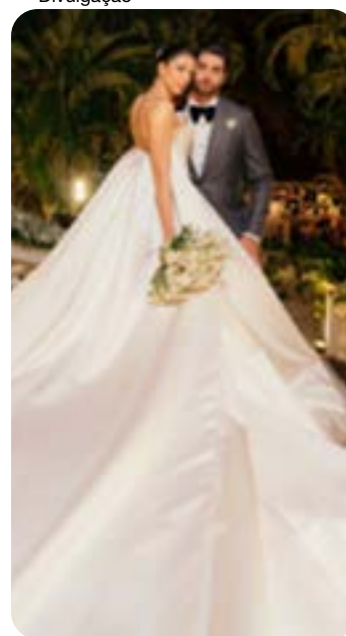

DIA DO SIM - No sábado, dia 08 de junho, os médicos Júlia Amorim e Gustavo Amorim, trocaram juras de amor eterno, na presença de familiares e amigos, em bonita cerimônia seguida de recepção na belíssima residência de dona Maria Aparecida Teixeira Nascimento, bisavó da noiva, ricamente decorada para o grande momento. Gustavo é filho do renomado advogado Eduardo Amorim e da designer Glênia Amorim. Júlia é filha dos engenheiros Roberto Nascimento e Heloisa Alves

Divulgação



ENCONTRO - O arquiteto Thiago Cardoso, o rapper Hungria, Fábio Miranda e o empresário Glauco Rocha, se encontraram no evento da GR Experience Group, ocorrido no ambiente Garagem Club, na CASACOR Goiás

Divulgação



CRIDORA E A OBRA VENCEDORA -

Michelly Matos é a ganhadora do concurso de fotografia da Wikipédia, com foto que registra os mascarados das Cavalhadas de Pirenópolis. O Wiki Loves Cultura Popular (WLCP), também conhecido como Wiki Loves Folklore (WLF) em inglês, é uma competição fotográfica anual organizada por membros da comunidade Wikimedia em todo o mundo

Vitrine

■ **VOCÊ SABIA?** O limão possui ácido cítrico que age eliminando toxinas gordurosas.

■ **DIGO** - Com o tema "Digo: Amor é amor" o 9º Festival Internacional de Cinema da Diversidade Sexual e de Gênero de Goiás (DIGO), segue até a quarta-feira, dia 19 de junho, no Cine Cultura, no Centro Cultural UFG, no Centro Cultural Martim Cererê, no Teatro Zabriskie, no Downtown, no TRIZ e no Bolt Studio. Toda a programação é aberta ao público, mas é preciso adquirir ingressos pelos canais do festival.

■ **ARRAIÁ JULINO** - O evento "Arriá Casca de Bala", foi adiado para o dia 26 de Julho, na Atlanta Music Hall, em Goiânia,.

Os ingressos adquiridos permanecem valendo para a próxima data. Em caso de desistência, interessados podem solicitar reembolso até às 12 horas do dia 26 de Junho. Basta encaminhar um e-mail para: support@ingressosa.zendesk.com

■ **CERRADO MUNDO MÁGICO** - Nos dias 18 e 19 de junho, às 20h, no Centro Cultural Martim Cererê, a Giro 8 Cia de Dança, o Wave Studio e a Fluir Experiências estreiam "Cerrado Mundo Mágico - O Musical", o seu primeiro musical infantil. O trabalho combina música, dança contemporânea e teatro, especialmente para crianças. Haverá outras duas sessões pela manhã, fechadas para escolas públicas. As apresentações noturnas são abertas ao público com entrada franca.

Divulgação



MOOVE PET BRASIL - A renomada estilista canina Master Groomer Adriana Skolimoski tem presença confirmada no Moove Pet Brasil, hoje, domingo, dia 16 de junho, no Edifício Metropolitan - Torre Tokyo - Avenida Jamel Cecílio, 2690, no Jardim Goiás

Gazeta do Estado

O Gazeta do Estado está apto e atualizado com as novas exigências da Lei 13.818/19, para a publicidade legal em jornais (balanços e editais).

Somos o único jornal de grande circulação em Goiás, Tocantins e Distrito Federal.



(62) 3249-8883 / gazedoestado.com.br/category/publicacao-legal/

editais@gazedoestado.com.br / comercial@gazedoestado.com.br

O ÚNICO DIÁRIO QUE CIRCULA NA CAPITAL E NO INTERIOR,
ATENDE A LEI DE PUBLICAÇÃO LEGAL



Leia e anuncie!

61 3356-8886 (DF) - 62 3249-8883 (GO)
63 3028-7777 (TO) - 64 3453-8883 (GO)