



“Love Lies Bleeding: O Amor Sangra”, com Kristen Stewart, chega ao streaming **PÁGINA 02**

Gazeta do Estado

Terça-feira

Goiânia, 23 de julho de 2024

Ano 19 - Edição 5782

f gazetadoestado.com.br

X gazetadoestado

62 3249-8883

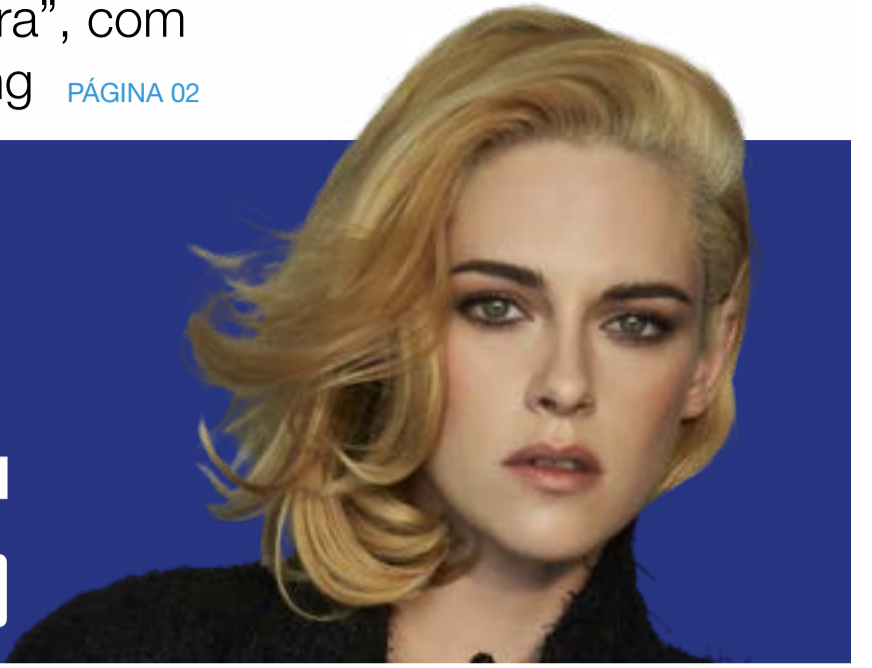

NACIONAL

Brasil tem 7,6 mil comunidades quilombolas, mostra Censo

PÁGINA 05

Divulgação



GERAL

Brasil suspende exportações de carne de aves e seus produtos

Divulgação



PÁGINA 03

POLÍCIA

Homem é preso em Abadia de Goiás por fraude no aluguel de veículos

PÁGINAS 03

SAÚDE

Julho Amarelo: entenda a importância da prevenção e controle das hepatites virais

PÁGINAS 03

TEMPO HOJE

Brasília



Máxima 28°C Mínima 19°C
Tendência Estável

Goiânia



Máxima 32°C Mínima 22°C
Tendência Estável

Palmas



Máxima 32°C Mínima 23°C
Tendência Estável

ENTRETENIMENTO

“Love Lies Bleeding: O Amor Sangra”, com Kristen Stewart, chega ao streaming

Romance foi exibido no Festival de Sundance e Berlim e chegou aos cinemas no Brasil em maio

A REDAÇÃO - O filme “Love Lies Bleeding: O Amor Sangra” entrou no catálogo da Max, serviço de streaming da HBO, na última

sexta-feira (19). O título é protagonizado por Kristen Stewart (“Crepúsculo” e “As Panteras”) e Katy O’Brian (“The Madanlorian”).

Na trama, a gerente de academia Lou, tem sua vida abalada com a chegada de Jackie, uma aspirante a fisiculturista que sonha em competir em Las Vegas.

O romance entre as duas provoca um ato de

fúria, que irá envolvê-las numa reação em cadeia de violência e levá-las a fazer o que estiver ao seu alcance para sobreviver.

Além de Stewart e O’Brian, Anna Baryshnikov (“Dickinson”), Ed Harris (“O Show de Truman”), Dave Franco (“Truque de Mestre”) e Jena Malone (“Donnie Darko”) compõem o elenco. A direção é Rose Glass.



Divulgação

ESPORTE

Piquerez, do Palmeiras, sofre lesão no joelho e será operado

O lateral-esquerdo Piquerez sofreu uma lesão no menisco do joelho esquerdo e pode perder o restante da temporada no Palmeiras. O jogador sentiu dores depois da partida contra o Botafogo, na última quarta-feira, e realizou exames para saber a gravidade do problema.

Na tarde da última sexta-feira (19), o clube informou que o uruguaio

precisará passar por um procedimento cirúrgico. Por conta disso, o Palmeiras acredita que dificilmente ele retornará em 2024. Ele já recebe os cuidados do departamento médico do clube.

CONFIRA A NOTA DO PALMEIRAS:

Após o jogo de quarta-feira (17), o lateral-esquerdo Piquerez se queixou de dores no jo-

elho esquerdo causadas por um trauma. Exames constataram uma lesão no menisco do atleta, que será submetido a um procedimento cirúrgico nos próximos dias. O jogador já iniciou tratamento com os profissionais do Núcleo de Saúde e Performance (NSP). Desejamos uma pronta recuperação ao nosso ídolo uruguaio. Força, Piquerez!



Divulgação

LEGISLATIVO

Sancionada alteração em lei para possibilitar envio de medicamentos ao Rio Grande do Sul

A Lei Estadual nº 22.814, que prevê alterações no protocolo de intenções do Consórcio Interestadual de Desenvolvimento do Brasil Central (BrC), foi sancionada pelo Poder Executivo e publicada no Diário Oficial. A proposta, tramitada na Assembleia Legislativa do Estado de Goiás (Alego) como projeto de lei nº 13995/24, foi de autoria do próprio Poder Executivo.

O Consórcio Interestadual de Desenvolvimento do Brasil Central (BrC) foi criado para promover o desenvolvimento econômico e social dos estados de Goiás, Maranhão, Mato Grosso, Mato Grosso do Sul, Rondônia, Tocantins e



Divulgação

do Distrito Federal, com o objetivo de torná-los mais competitivos.

Anteriormente, o Protocolo de Intenções do Consórcio Brasil Central limitava sua área de atuação à extensão territorial

dos entes federativos associados. A nova lei modifica a cláusula sexta, conforme a Resolução nº 2, de 28 de maio de 2024, estendendo a área de atuação do BrC para outras unidades da Federação, permitindo o

fornecimento de auxílio humanitário em situações de grave calamidade pública.

A alteração foi motivada pelas enchentes recentes no Rio Grande do Sul, que causaram interrup-

ção de serviços essenciais e falta de produtos de primeira necessidade. A nova lei visa oferecer auxílio aos gaúchos, fornecendo medicamentos essenciais por meio do BrC.

A Procuradoria-Geral do Estado (PGE) atestou a viabilidade jurídica da medida, afirmando que a ajuda se ajusta ao modelo de federalismo cooperativo. “O auxílio-federativo é capaz, de forma reflexa, de fomentar a concretização de direitos fundamentais dos cidadãos da unidade federada beneficiária do auxílio, a exemplo do direito à saúde”, declarou a PGE.

A PGE também esclareceu que a alteração não

infringe as proibições eleitorais, pois “não se vislumbra o enquadramento da situação em análise em nenhuma das vedações aplicáveis aos estados, considerada a existência, no presente ano, de pleito municipal”.

Quanto aos aspectos financeiros e orçamentários, a PGE comunicou que a medida não cria despesas imediatas, apenas viabiliza auxílios humanitários e não estabelece compromisso ao Estado de Goiás para contribuições habituais. A medida permite o rateio entre os entes federados que desejarem contribuir, via consórcio, para o envio dos medicamentos.

GERAL

Brasil suspende exportações de carne de aves e seus produtos

Medida preventiva foi tomada após confirmação de foco de doença no RS

A REDAÇÃO - O Ministério da Agricultura e Pecuária (Mapa) anunciou a revisão da certificação para exportação de carnes de aves e seus derivados após a confirmação de um foco da Doença de Newcastle (DNC) em um estabelecimento de produção avícola comercial no município de Anta Gorda, Rio Grande do Sul. A restrição afeta as vendas para 44 países e varia conforme os mercados.

A certificação para exportação é baseada em acordos bilaterais entre os países parceiros. Por isso, o ministério modificou preventivamente o Certificado Sanitário Internacional (CSI) para atender às garantias e requisitos acordados.

“Seguindo-se as regras

internacionais de comércio de aves e seus produtos, a suspensão da certificação temporária é conduzida pelo Brasil, de forma a garantir a transparência do serviço oficial brasileiro, frente aos países importadores dos produtos. Desta forma, as suspensões estão relacionadas a área ou região com impedimento de certificação, que varia desde a suspensão por pelo menos 21 dias para todo território nacional ou até mesmo a restrição circunscrita a um raio de 50 quilômetros (km) do foco identificado”, explicou a pasta.

SUSPENSÃO NACIONAL

Para países como China, Argentina, Peru e México, a suspensão vale para todo o Brasil. Nesse caso, os produtos com restrições são carnes de aves, carnes frescas de aves e seus derivados, ovos, carne para alimentação animal, matéria-prima de aves para fins terapêuticos, preparados de carne e produtos não trata-



Divulgação

dos derivados de sangue.

SUSPENSÃO ESTADUAL

Do estado do Rio Grande do Sul, ficam restritas as exportações para África do Sul, Albânia, Arábia Saudita, Bolívia, Cazaquistão, Chile, Cuba, Egito, Filipinas, Geórgia, Hong Kong, Índia, Jordânia, Kosovo, Macedônia, Mianmar, Montenegro, Paraguai, Polinésia Francesa, Reino Unido, República Dominicana, Sri Lanka, Tailândia, Taiwan, Ucrânia, União Europeia, União Econômica Euroasiática, Uruguai, Vanuatu e Vietnã.

Os produtos afetados incluem carne fresca, resfriada ou congelada de aves; ovos e ovoprodutos; carnes, produtos cárneos e miúdos de aves; farinha de aves, suínos e de ruminantes; cabeças e pés; gorduras de aves; embutidos cozidos, curados e salgados; produtos cárneos processados e termoprocessados; e matéria-prima e produtos para alimentação animal.

SUSPENSÃO REGIONAL

Em um raio de 50 km do foco, não podem ser ex-

portados carnes de aves, farinha de aves, penas e peixes para uso na alimentação animal e produtos cárneos cozidos, termicamente processados, não comestíveis derivados de aves, para o Canadá, Coreia do Sul, Israel, Japão, Marrocos, Maurício, Namíbia, Paquistão, Tadjiquistão e Timor Leste. Os certificados para esses destinos com data de produção até 8 de julho não entram nas restrições e poderão ser emitidos, informou o ministério.

SEM RESTRIÇÕES

Produtos submetidos a tratamento térmico como termoprocessados, cozidos e processados destinados a Argentina, África do Sul, Chile, União Europeia e Uruguai não têm qualquer limitação e poderão ser normalmente certificados.

O ministério informou que “as regras de suspensão são revisadas diariamente, tendo em vista as tratativas em curso com os

países parceiros, nas quais são apresentadas todas as ações que estão sendo executadas para erradicar o foco”.

EXPORTAÇÃO

O Rio Grande do Sul é o terceiro maior exportador de carne de frango do Brasil, atrás do Paraná e de Santa Catarina. Nos primeiros seis meses do ano, o estado exportou 354 mil toneladas, gerando uma receita de US\$ 630 milhões. Essas exportações representaram 13,82% dos US\$ 4,55 bilhões gerados pelo país e 14,1% das 2,52 milhões de toneladas exportadas pelo Brasil no mesmo período.

No primeiro semestre, os principais destinos da carne de frango gaúcha foram os Emirados Árabes Unidos (48 mil toneladas/US\$ 94 milhões), Arábia Saudita (39 mil toneladas/US\$ 77 milhões), China (32 mil toneladas/US\$ 52 milhões) e Japão (20 mil toneladas/US\$ 43 milhões).

POLÍCIA

Homem é preso em Abadia de Goiás por fraude no aluguel de veículos

A Polícia Civil, por meio da equipe da 4ª Delegacia Distrital de Polícia de Goiânia, prendeu em flagrante um homem envolvido em um esquema de estelionato relacionado ao aluguel fraudulento de veículos. A ação ocorreu após a denúncia de uma idosa residente nos Estados Unidos, que estava de visita em Goiânia e procurou um veículo para alugar.

A vítima transferiu R\$ 1.500 para a conta de uma

terceira pessoa indicada pelo fraudador, que prometeu lhe entregar um carro no dia 17 de julho. Após a transferência, o criminoso deixou de responder às mensagens da idosa. O estelionatário foi identificado e localizado pela equipe da 4ª DDP na Rodovia BR-060, próximo ao Posto da PRF, no município de Abadia de Goiás. Também foi localizado, em Abadia de Goiás, o titular da conta bancária

beneficiada pela transferência.

A equipe policial ainda identificou o verdadeiro proprietário do veículo, cujas fotos foram enviadas pelo autor à vítima. O proprietário confirmou não conhecer o suspeito nem o titular da conta beneficiada, bem como que nunca havia alugado seu carro. As fotos do veículo enviadas à vítima eram de um anúncio publicado pelo verdadeiro proprietário em uma

rede social.

O homem, que já havia sido preso anteriormente por furto qualificado, foi autuado pelo crime de estelionato. A pena máxima para esse crime é de 5 anos, aumentada de um terço até o dobro, por ter sido cometido contra um idoso.

A Polícia Civil segue investigando o caso para identificar outros possíveis envolvidos e vítimas desse esquema fraudulento.

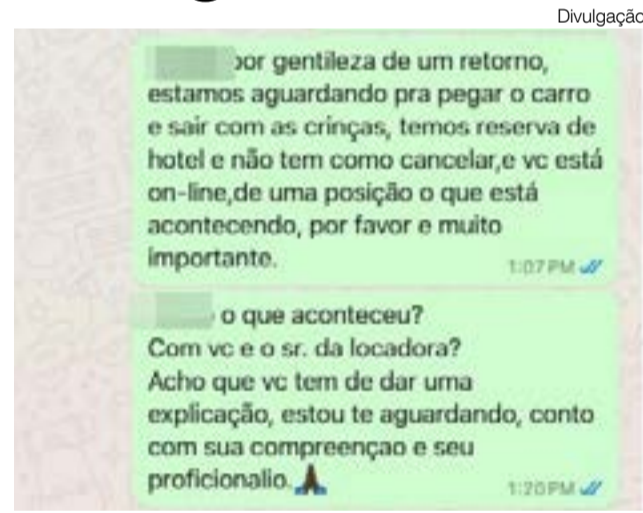

Divulgação

SAÚDE

Julho Amarelo: entenda a importância da prevenção e controle das hepatites virais

A campanha Julho Amarelo está em destaque nas editorias de saúde dos jornais, sites e nas redes sociais do Ministério da Saúde. A iniciativa, simbolizada por um laço amarelo, reforça a importância das ações de vigilância, prevenção e controle das hepatites virais. Estas doenças são um grave problema de saúde pública no Brasil e no mundo, exigindo atenção ao consumir informações sobre o tema.

As hepatites virais são infecções que atingem o fígado, causando alterações leves, moderadas ou graves. Na maioria das vezes, são infecções silenciosas,

sem sintomas evidentes. Elas podem ser causadas por vírus, uso de medicamentos, álcool, outras drogas, além de doenças autoimunes, metabólicas ou genéticas.

VACINA CONTRA HEPATITE B EM BEBÊS

Muitas dúvidas surgem sobre a necessidade de vacinação de bebês contra a hepatite B, especialmente porque gestantes são testadas para a doença. Grupos antivacina afirmam que o imunizante representa um perigo para as crianças por conter alumínio. No entanto, essas afirmações não têm em-



Divulgação

basamento científico e são contrárias às recomendações de especialistas de saúde de todo o mundo.

A vacina contra a hepatite B para bebês é uma prática segura e eficaz, recomendada pela Organização Mundial da

Saúde (OMS). A doença pode ser transmitida de mãe para filho durante a gestação ou parto, além de contato com sangue e fluidos corporais. A Sociedade Brasileira de Imunizações (SBIIm) também recomenda a vacinação para recém-nascidos, independentemente do status da mãe, pois nem todas as infecções são detectadas durante a gravidez.

O ideal é iniciar o esquema vacinal com a primeira dose nas primeiras 12 horas após o nascimento, ainda na maternidade, podendo ser administrada até 30 dias após o nasci-

mento. A quantidade de alumínio presente na vacina é segura e bem abaixo dos limites considerados tóxicos, servindo como adjuvante para melhorar a resposta imunológica.

TIPOS DE HEPATITES

Hepatite A: transmissão fecal-oral, pela ingestão de alimentos ou água contaminados. Sintomas incluem fadiga, mal-estar, febre, dores musculares, enjoo, vômitos, dor abdominal, urina escura, fezes claras e icterícia. Existe vacina no calendário infantil do SUS.

Hepatite B: transmissão por sexo sem prote-

ção, compartilhamento de objetos de uso pessoal e durante a gestação ou parto. Na maioria dos casos, não apresenta sintomas. A principal forma de prevenção é a vacina, disponível no SUS.

Hepatite C: transmissão por contato com sangue contaminado. Sintomas são raros. A doença tem cura e o tratamento é gratuito pelo SUS. Recomenda-se fazer o teste.

Hepatite D: transmissão semelhante à da hepatite B. Não apresenta sintomas na maioria dos casos. A prevenção é feita com a vacina contra a hepatite B.

NACIONAL

Brasil tem 7,6 mil comunidades quilombolas, mostra Censo

Gilvan Alves/TV Brasil

São mais de 8,4 mil localidades em 1,7 mil municípios

A REDAÇÃO - A população quilombola no país era formada por 7.666 comunidades que habitavam 8.441 localidades em 25 Unidades da Federação. Esse conjunto soma 1,3 milhão de pessoas. Os dados fazem parte de mais um suplemento do Censo 2022, divulgado nesta sexta-feira (19) pelo Instituto Brasileiro de Geografia e Estatística (IBGE).

O QUILOMBO

Segundo o testemunho oral corrente, que está registrado nos relatórios da Fundação Palmares e do Instituto Nacional de Colonização e Reforma Agrária (Incra), o quilombo nasceu quando três mulheres negras escravizadas herdaram parte das terras do fazendeiro José Correia de Mesquita

A região foi impulsionada em meio à busca pelo ouro, atividade econômica que predominou em Goiás no século 17 e entrou em decadência no final do século 18. No entorno das propriedades surgiu a cidade de Santa Luzia, atual Luziânia, onde viviam, em meados de 1760, cerca de 13 mil negros escravizados e 3,5 mil pessoas livres que compunham a elite do município.

Ao se verem livres do regime escravocrata, as mulheres beneficiadas pela doação de Mesquita permaneceram no território onde formaram suas famílias e mantiveram as tradições do plantio e costumes da cultura negra. Elas também abrigaram, nas terras herdadas, negros escravizados que fugiam de outras propriedades da região.

O primeiro registro da terra ocorreu em 1746. O reconhecimento como quilombo, no entanto, chegou apenas em 2006,



Cidade Ocidental (GO) - Festa do Marmelo, no Quilombo Mesquita

quando a Fundação Cultural Palmares concluiu os estudos antropológicos para delimitar a região. Depois disso, o Incra passou a trabalhar para demarcar e, finalmente, titular o território coletivo da comunidade, processo que se arrasta até os dias de hoje.

COMUNIDADES

O instituto explica que algumas das comunidades são formadas por integrantes em mais de uma localidade. Isso justifica o fato de haver 775 mais agrupamentos do que comunidades.

Segundo o gerente de Territórios Tradicionais e Áreas Protegidas do (IBGE), Fernando Damasco, o pertencimento às comunidades está relacionado a “questões étnicas, históricas e sociais”.

“A localidade é o lugar onde tem aglomeração de pessoas. Já a comunidade expressa o vínculo étnico e comunitário que extrapola a localização espacial”, descreve.

O pesquisador explica que um dos motivos das comunidades estarem representadas em mais de um espaço geográfico passa pela história de resistência ao racismo e à

violência.

“De fato, essas comunidades foram obrigadas, em muitas situações, a se dispersarem espacialmente e darem origem a essa diversidade de localidades”.

O Censo 2022 é o primeiro em que os recenseadores coletaram informações específicas de pessoas quilombolas, descendentes de agrupamentos que resistiram à escravidão. Para classificar uma pessoa como quilombola, o IBGE levou em consideração a auto-identificação dos questionados, não importando a cor de pele declarada. As comunidades também foram informadas pelos próprios integrantes.

As localidades foram classificadas pelo instituto como “lugares do território nacional onde existe um aglomerado permanente de habitantes quilombolas e que estão relacionados a uma comunidade quilombola e contam com, no mínimo, 15 pessoas declaradas quilombolas cujos domicílios estão a, no máximo, 200 metros de distância uns dos outros”.

LOCALIZAÇÃO

A observação geográfica revela que a maior parte das localidades está na Região Nordeste. São 5.386, ou seja, 63,81% do total. Em seguida figuram Sudeste (14,75%) e Norte (14,55%). As regiões Sul (3,60%) e Centro-Oeste (3,29%) fecham a lista.

O Maranhão é o estado com mais localidades quilombolas: 2.025, o que equivale a 23,99% do total do país. Em seguida, aparece a Bahia, com 1.814. Apesar de ser segunda no ranking, o estado baiano é o que tem maior popu-

lação quilombola, 397 mil pessoas.

Minas Gerais tem 979 registros, à frente do Pará (959). Apenas Acre e Roraima não registram localidade quilombola. O Distrito Federal tem três.

Apenas 15% das localidades (1,2 mil) ficam em territórios oficialmente reconhecidos pelo Estado.

Dos 20 municípios com mais localidades quilombola, 11 são maranhenses. As duas cidades com maior presença são Alcântara/MA (122) e Itapecuru Mirim/MA

(121). A única capital que aparece no ranking é Macapá, no Amapá, na 14ª posição, com 56 registros.

Em todo o país, 1,7 mil municípios têm presença quilombola.

PEDIDO DE QUILOMBOLAS

Para elaboração e execução da pesquisa censitária, o IBGE manteve diálogo com representantes quilombolas. O gerente Fernando Damasco conta que as comunidades solicitavam ao instituto a produção das informações por localidades. “É um dado que eles sempre colocaram como prioritário”, diz.

“Na metodologia e na abordagem conceitual, tentamos justamente ser cuidadosos ao máximo com a forma como essas comunidades se organizam”, ressalta.

O suplemento divulgado nesta sexta-feira traz também informações sobre alfabetização e características dos domicílios dos quilombolas.

“Acredito que a gente pode inaugurar um conjunto de estudos, debate e reflexões sobre essa organização espacial que diz muito sobre a diversidade territorial do nosso país”, conclui o pesquisador.

COM INFORMAÇÕES DA ABR

EDITAL DE LEILÃO DE ALIENAÇÃO FIDUCIÁRIA

megaleilões

FERNANDO JOSE CERELLO G. PEREIRA, Leiloeiro(a) inscrito(a) na JUCESP sob o nº 844, com escritório à Alameda Santos, nº 787 - Conjunto 132, Bairro Jardim Paulista - São Paulo/SP, devidamente autorizado pelo Credor Fiduciário ITAU UNIBANCO S/A, doravante designado VENDEDOR, inscrito no CNPJ sob nº 60.701.190/0001-04, com sede na Praça Alfredo Egydio de Souza Aranha, nº 100, Torre Olavo Setúbal, na Cidade de São Paulo/SP, nos termos do Instrumento Particular de Venda e Compra de Bem Imóvel, Financiamento com Garantia de Alienação Fiduciária de Imóvel e Outras Avenças nº 10170421102, datado de 13/12/2021 no qual figura como fiduciante Antonio Almeida de Sousa, brasileiro, divorciado, não mantém união estável, empresário, portador da Cédula de Identidade RG nº 3.266.527-SSP-DF, inscrito no CPF sob nº 057.235.931-45, residente e domiciliado na cidade de Posse - GO, levará a PÚBLICO LEILÃO de modo Presencial e On-line, nos termos da Lei nº 9.514/97, artigo 27 e parágrafos, no dia 29 de julho de 2024, às 15h00, endereço leiloeiro, em PRIMEIRO LEILÃO, com lance mínimo igual ou superior a R\$ 253.024,63 (duzentos e cinquenta e três mil, vinte e quatro reais e sessenta e três centavos), o imóvel a seguir descrito, com propriedade consolidada em nome do Credor Fiduciário, constituído pela Casa Residencial com a área construída de 67,20m², situada na Rua Ezequias Rocha de Abreu, s/nº - Lote 22-A, Quadra 36 - Bairro Guarani, Posse/GO, e seu respectivo terreno com a área de 153,15m². O imóvel encontra-se melhor descrito e caracterizado na matrícula nº 9.543 do Registro de Imóveis da Comarca de Posse - GO. Obs.: (i) Ocupado. Desocupação por conta do adquirente, nos termos do art. 30 da Lei 9.514/97; (ii) Regularização e encargos perante os órgãos competentes de eventuais divergências da área construída e do terreno que vierem a ser apuradas no local, correrão por conta do Comprador; (iii) Consta a existência de gravame noticiado na AV-06 (INDISPONIBILIDADE), do qual o Vendedor providenciará a baixa sem prazo determinado. Caso não haja licitante em primeiro leilão, fica desde já designado o dia 08 de agosto de 2024, às 15h00, no mesmo local, para realização do SEGUNDO LEILÃO, com lance mínimo igual ou superior a R\$ 253.395,93 (duzentos e cinquenta e três mil, trezentos e noventa e cinco reais e noventa e três centavos). Todos os horários estipulados neste edital, no site do leiloeiro (www.megaleiloes.com.br), em catálogos ou em qualquer outro veículo de comunicação consideraram o horário oficial de Brasília-DF. O(s) devedor(es) fiduciante(s) será(ão) comunicado(s) na forma do parágrafo 2º-A do art. 27 da Lei 9.514/97, incluído pela Lei 13.465 de 11/07/2017, das datas, horários e locais da realização dos leilões fiduciários, mediante correspondência dirigida aos endereços constantes do contrato, inclusive ao endereço eletrônico ou por edital, se aplicável, podendo o(s) fiduciante(s) adquirir sem concorrência de terceiros, o imóvel outrora entregue em garantia, exercendo o seu direito de preferência em 1º ou 2º leilão, pelo valor da dívida, acrescida dos encargos e despesas, conforme estabelecido no parágrafo 2º-B do mesmo artigo, ainda que, outros interessados já tenham efetuado lances, para o respectivo lote do leilão. O envio de lances on-line se dará exclusivamente através do site www.megaleiloes.com.br, respeitado o lance mínimo e o incremento mínimo estabelecido, em igualdade de condições com os participantes presentes no auditório do leilão de modo presencial, na disputa pelo lote do leilão, com exceção do devedor fiduciante, que poderá adquirir o imóvel preferencialmente em 1º e 2º leilão. Os interessados em participar do leilão de modo on-line, deverão se cadastrar no site www.megaleiloes.com.br, e se habilitar acessando a página deste leilão, clicando na opção HABILITE-SE, com antecedência de até 01 (uma) hora, antes do início do leilão presencial, não sendo aceitas habilitações após esse prazo. A venda será efetuada em caráter "ad corpus" e no estado de conservação em que se encontra. O proponente vencedor por meio de lance on-line ou presencial terá prazo de 24 horas depois de comunicado expressamente pelo leiloeiro acerca da efetiva arrematação do imóvel, condicionada ao não exercício do direito de preferência pelo devedor fiduciante, para efetuar o pagamento, por meio de transferência bancária, da totalidade do preço e da comissão do leiloeiro correspondente a 5% sobre o valor do arremate. A transferência bancária deverá ser realizada por meio de conta bancária de titularidade do arrematante ou do devedor fiduciante, mantida em instituição financeira autorizada pelo BCB - Banco Central do Brasil. As demais condições obedecerão ao que regula o Decreto nº 21.981 de 19 de outubro de 1.932, com as alterações introduzidas pelo Decreto nº 22.427 de 1º de fevereiro de 1.933, que regula a profissão de Leiloeiro Oficial.

142881

Gazeta

Alameda do Contorno, 1508, Qd. 37, Lt. 05,
Santo Antônio, CEP: 74.853-120, Goiânia-GO

DIRETOR PRESIDENTE
Adão dos Reis Gonçalves
adao@gazetadoestado.com.br

VICE PRESIDENTE
Nana Gonçalves
nana@gazetadoestado.com.br

COMERCIAL
Tel: (62) 3249-8883
comercial@gazetadoestado.com.br

PUBLICAÇÃO LEGAL
Tel: (62) 3249-8883
editais@gazetadoestado.com.br

REDAÇÃO
redacao@gazetadoestado.com.br

DISTRIBUIÇÃO
go@gazetadoestado.com.br
df@gazetadoestado.com.br

DIAGRAMAÇÃO
GT Designer

DIREÇÃO DE JORNALISMO
Adão Gonçalves
MTB 3719/GO

EDITOR DE PORTAGEM
Eube Messias
MTB 3720/GO
eube.messias@gazetadoestado.com.br



Corte ■ Maria Reis

mariareisjornalista6@gmail.com

Dois tempos

1. Livro conta histórias vividas no Regime Militar - No livro "PROCURADOS, eles contam as suas verdades sobre o Regime Militar", a historiadora Maria Amélia Alencar abre a publicação e conta a história da estudante universitária nos tempos de chumbo do AI-5. O jornalista Ricardo Pedreira fala do repórter que cobria o Palácio do Planalto durante os dois últimos governos militares e enfatiza que ditadura nunca mais. Já o jornalista Márcio Fernandes escreve sobre o avô preso político e lembra os tempos do movimento universitário depois da Anistia de 1979.

2. Em entrevista antológica, o jurista Joveny Cândido de Oliveira abre a sua caixa de verdades sobre o Regime Militar, muitas só agora reveladas. O publicitário Marco Antônio Chuahy conta a história do tio militar perseguido e como era a propaganda nos tempos da censura. O ex-governador Irapuan Costa Junior, sempre uma pena brilhante, faz uma narração de como o Brasil tinha planejamento estratégico e investimento em infraestrutura durante os governos militares. O médico Elias Rassi Neto faz um alerta para os malefícios que a ditadura de 1964 trouxe à saúde democrática do País e lembra que os danos ainda permanecem acesos.

Divulgação



UNANIMIDADE - O dermatologista Domingos Sávio Coelho, autoridade brasileira em transplante capilar, é também reconhecido nos principais veículos de comunicação especializada, como um dos melhores especialistas no tratamento da alopecia feminina e masculina, e reconstrução de barba com a técnica FUE, além de se destacar acompanhando artistas e grandes nomes tanto no Brasil quanto no exterior

Divulgação



HONRARIA - Com proposta do vereador Leandro Sena, a influenciadora digital Renata Oliveira, durante sessão especial, recebeu da Câmara Municipal de Goiânia, o diploma de Honra ao Mérito com destaque pelos relevantes trabalhos prestados à comunidade

Divulgação



LUAU DA LIBERDADE - Conhecido por suas noites de música e cultura ao ar livre, que celebra a diversidade cultural e musical, o Luau da Liberdade, em sua quinta edição, no mês de julho, período de férias, trouxe a cantora Maria Eugênia e Pádua para o seu palco, na sexta-feira (19). O Luau da Liberdade iniciou suas apresentações em março de 2024, que seguiram pelos meses seguintes, com Pádua recebendo grandes nomes da música brasileira. O projeto será encerrado no dia 23 de agosto, com a participação do cantor TomChris

Vitrine

■ **VOCÊ SABIA?** O alto índice de cobre presente no feijão confere à pele mais brilho e saúde.

■ **MIL CIRURGIAS** - O Hospital Israelita Albert Einstein de Goiânia alcançou o marco de 1.000 cirurgias robóticas na unidade. O método tem se destacado no tratamento de doenças da próstata, além de procedimentos no aparelho digestivo, ginecológicos e torácicos, visando maior segurança para o paciente. Na cirurgia robótica, o

cirurgião manipula braços robóticos a partir de um console de controle (joysticks), visualizando o campo cirúrgico em alta definição e em 3D.

■ **DIA DO AMIGO** - O Dia Internacional da Amizade, celebrado em 20 de julho, teve celebração especial, nos restaurantes do grupo Bloomin' Brands, que se prepararam buscando uma celebração inesquecível. O Outback apresentou o RUFFLES® Wave Burger (R\$ 59,90), parceria exclusiva que ficará por tempo limitado no cardápio.



CONFERÊNCIA MUNDIAL EM BOSTON -

Até a quarta-feira (24), o presidente da Central Sicredi Brasil Central, Celso Figueira, e uma delegação de mais de 30 pessoas da Central Sicredi Brasil Central estará participando da Conferência Mundial de Cooperativas de Crédito - WOCCU 2024, em Boston (EUA). A comitiva conta com presidentes, diretores, conselheiros e colaboradores das cooperativas Sicredi União MS/TO, Sicredi Campo Grande, Sicredi Celeiro Centro Oeste, Sicredi Planalto Central e Sicredi Cerrado GO. A WOCCU 2024 é marcada por palestras e workshops com renomados especialistas do setor cooperativista de crédito

INDEPENDÊNCIA É TUDO!

Gazeta do Estado

RS 1

Domingo
Edição: 23 de Setembro de 2023
Ano 17 - Edição 4891

gazetadoestado.com.br

gazetadoestado

62 99116-3771 www.gazetadoestado.com.br

**Somos Impresso
Somos Digital
Somos Conteúdo**

**prefeitura de Goiânia
promove o Café Sinfônico**

Gazeta do Estado

RASTREIO DA VERSÃO DIGITAL



PUBLICIDADE LEGAL

(62) 3249-8883 - EDITAIS@GAZETADOESTADO.COM.BR



ASSINADO ELETRONICAMENTE
POR CERTIFICAÇÃO DIGITAL
CONFORME LEI 13.818/2019



VERIFICAÇÃO
ACESSE: VERIFICADOR.ITI.GOV.BR

Aviso De Licitação O Fundo Municipal De Educação De Campinaçu-Go, Torna Público que realizará as 10h00min do dia 06/08/2024, no Colégio Estadual Senador Teotônio Vilela: Rua 06 esquina com a 31 de março Qd 26 A Centro, Campinaçu/Go, Pregão Presencial N° 020/2024, Prestação de Serviços de Transporte Escolar, para traslado de alunos da rede de ensino do Município de Campinaçu – GO 19 de julho de 2024 Wendell Junior da Costa Ribeiro Pregoeiro 142892

24h

PAX BOM JESUS

SERVIÇOS FUNERÁRIOS E CREMAÇÃO

- Serviços funerários e cremação;
- Construção e reforma de túmulos;
- Planos de assistência familiar;
- Fotos de porcelana;
- Coroas de flores.

61 3622-7879 / 61 9 9985-7978
Av. Alfredo Nasser Qd.70 Lt.1/3 P.E.D. I

ATENÇÃO GESTOR LEI Nº 14.230/2021

PUBLICAÇÕES OBRIGATORIAS

A negativa de publicidade dos atos oficiais constitui ato de **IMPROBIDADE ADMINISTRATIVA**

É obrigatório a publicação das matérias legais e atos oficiais que envolvem processos licitatórios em Diários Oficiais e em **JORNAIS DIÁRIOS DE GRANDE CIRCULAÇÃO**

Gazeta do Estado abra legal

psd 55

Partido Social Democrático

EDITAL DE CONVOCAÇÃO CONVENÇÃO MUNICIPAL

O Presidente do Partido Social Democrático (PSD) do Município de São Luís de Montes Belos - GO, na forma da legislação eleitoral vigente e nos termos dos artigos 20, 33, 34 e outros pertinentes do Estatuto desta Agremiação Partidária, convoca os Convencionais devidamente habilitados ao exercício do voto, para comparecerem à Convenção Municipal do PSD de São Luís de Montes Belos - GO, a ser realizada no dia 03 de agosto de 2024, com início às 09:00 horas, e término às 11:00 horas, na Rua Rio da Prata, n° 662, São Luís de Montes Belos-GO (CÂMARA MUNICIPAL), para deliberação da seguinte:

ORDEM DO DIA

1. Escolha dos candidatos do Partido Social Democrático (PSD) de São Luís de Montes Belos-GO aos cargos de Prefeito e Vice-Prefeito, nas eleições majoritárias do dia 06 de outubro de 2024;
2. Escolha dos candidatos do Partido Social Democrático (PSD) de São Luís de Montes Belos-GO ao cargo de Vereador nas eleições proporcionais do dia 06 de outubro de 2024;
3. Deliberação sobre propostas de coligações com outras agremiações partidárias;
4. Sorteio dos respectivos números para os candidatos a Vereador do Partido Social Democrático (PSD) de São Luís de Montes Belos-GO;
5. Delegação de poderes ao respectivo órgão municipal do Partido social democrático (PSD), conforme os termos do artigo 56 do Estatuto do PSD;
6. Outros assuntos de interesse partidário e eleitoral.

São Luís de Montes Belos, 17 de julho de 2024

O ÚNICO DIÁRIO QUE CIRCULA NA CAPITAL E NO INTERIOR, ATENDE A LEI DE PUBLICAÇÃO LEGAL

Leia e anuncie!

62 3249-8883 - gazetadoestado.com.br

Gazeta do Estado

O Gazeta do Estado está apto e atualizado com as novas exigências da Lei 13.818/19, para a publicidade legal em jornais (balanços e editais).

Somos o único jornal de grande circulação em Goiás, Tocantins e Distrito Federal.

(62) 3249-8883 / gazetadoestado.com.br/category/publicacao-legal/
editais@gazetadoestado.com.br / comercial@gazetadoestado.com.br



■ Cora Fernandes
corafnd@gmail.com



A GENTE ERA AMIGO, POR QUE VOCÊ TÁ FAZENDO ISSO?"

QUE ISSO, UM FILME?

URSINHO POOH: SANGUE E MEL

Em Ursinho Pooh: Sangue e Mel, uma macabra releitura de terror baseada na famosa história do Ursinho Pooh, Leitão (Chris Cordell) e Pooh (Craig David Dowsett) são abandonados por Christopher Robin (Nikolai Leon), que, já adulto, decide partir para a faculdade. Furiosos, famintos e magoados, os dois se tornam essencialmente selvagens, e não encontram outra escolha a não ser voltar às suas raízes animais. Perdendo totalmente a personalidade amigável e mansa, eles agora são como um urso e um porco altamente ferozes que querem encontrar presas e matar qualquer um que se atreva a entrar na Floresta dos Sonhos Azuis.

CORA INDICA

Das muitas inspirações, Waterfield pegou um dos tropos mais controversos do subgênero, deixando

seu longa com as piores interpretações. Poderia ser só uma escolha por inversões aqui, mas Robin é a única figura masculina no elenco regular do filme, enquanto todas as vítimas, com direito a nudez, são mulheres. Repleto de referências e zero originalidade, uma sequência do gore de mel do Ursinho Pooh e com a promessa de orçamento maior já está em produção.

FICHA TÉCNICA

Título: Ursinho Pooh: Sangue e Mel

Ano produção: 2023

Dirigido por: Rhys Frake-Waterfield

Estreia: 10 de Agosto de 2023

Duração: 84 minutos

Classificação: 18

Gênero: Terror

País de origem: Reino Unido da Grã-Bretanha e Irlanda do Norte



RECEITAS PRÁTICAS E FÁCEIS

PEIXE FRITO SEQUINHO

INGREDIENTES

800 gramas de filé de tilápia congelado Copacol
2 dentes de alho amassados
Suco de 1 limão
Pimenta-do-reino e sal a gosto
1 xícara de chá de farinha de trigo
1 xícara de chá de fubá
1 colher de sopa de amido de milho
Azeite ou óleo a gosto

MODO DE PREPARO

Reúna todos os ingredientes do peixe frito sequinho;
Limpe o peixe e corte-o em postas ou filés. Nesse preparo, o melhor é que seja em filés.
Em seguida, tempere o peixe com o suco do limão, alho, sal e a pimenta-do-reino. Misture bem para que o sabor pegue em todos os filés;
Cubra com um pano de prato limpo ou saco plástico, e deixe descansar por cerca 30 minutos, para pegar bem o tempero;
Em uma tigela, misture a farinha de trigo, o fubá e o amido de milho - mistura perfeita para empanar os filés e deixá-los sequinhos. Se quiser, você pode temperar essa mistura com mais um pouco de sal e pimenta-do-reino;
Empane o peixe nessa mistura e, em seguida, leve para fritar por



imersão no azeite ou óleo. Utilize uma panela larga e frite em etapas, com dois filés no máximo por vez, a depender do tamanho da sua

panela. Caso precise, coloque mais azeite/óleo ao fritar os outros filés; Acomode o peixe em um prato com papel-toalha para tirar o excesso de

óleo - processo importante para que o peixe fique sequinho; Agora é só servir esse peixinho delicioso. Você pode servir

como entrada, petisco ou acompanhamento de uma salada ou do clássico arroz e feijão. Bom apetite!

O ÚNICO DIÁRIO QUE CIRCULA NA CAPITAL
E NO INTERIOR, ATENDE A LEI DE
PUBLICAÇÃO LEGAL

Leia e anuncie!

62 3249-8883 - gazetadoestado.com.br

